



ΒΟΥΛΗ ΤΩΝ ΕΛΛΗΝΩΝ

ΗΡΩ ΔΙΩΤΗ
Βουλευτής Ν. Λάρισας – ΣΥ.ΡΙΖ.Α.

Λάρισα, 12.04.2012

Αξιότιμε κ. Υφυπουργέ Ι. Μανιάτη

Σε συνέχεια της επιστολής σας (αρ. πρωτ. ΥΠΕΚΑ/Γρ.Υφ./0232/09.04.2012) σας αποστέλλω τα σχόλια/παρατηρήσεις του Συνασπισμού Ριζοσπαστικής Αριστεράς ως προς το Σχέδιο Σύμβασης του Πρίνου.

Σχετικά με το Σχέδιο Σύμβασης/τροποποιητική πράξη του Ν.2779/1999 «ΚΥΡΩΣΗ α) ΤΗΣ ΑΠΟ 16/11/1999 ΣΥΜΒΑΣΗΣ ΜΕΤΑΞΥ ΤΟΥ ΕΛΛΗΝΙΚΟΥ ΔΗΜΟΣΙΟΥ ΚΑΙ ΤΗΣ ΑΝΑΔΟΧΟΥ ΚΟΙΝΟΠΡΑΞΙΑΣ ΤΟΥ Ν.98/75 ΟΠΩΣ ΑΥΤΟΣ ΙΣΧΥΕΙ ΜΕΧΡΙ ΣΗΜΕΡΑ β) ΤΗΣ ΑΠΟ 23/11/1999 ΣΥΜΒΑΣΗΣ ΜΕΤΑΞΥ ΤΟΥ ΕΛΛΗΝΙΚΟΥ ΔΗΜΟΣΙΟΥ ΚΑΙ ΤΗΣ ΚΑΒΑΛΑ ΟΙΛ ΑΕ ΚΑΙ ΤΩΝ ΠΑΡΑΡΤΗΜΑΤΩΝ Ι ΚΑ»

Μικρό ιστορικό

Το 1974 είναι έτος - σταθμός γιατί τότε ανακαλύφθηκε στη θαλάσσια περιοχή της Θάσου το γνωστό κοιτάσμα του Πρίνου. Είχε προηγηθεί το 1972 ο εντοπισμός του κοιτάσματος φυσικού αερίου της Νότιας Καβάλας. Τις έρευνες είχε αναλάβει η εταιρία OCEANIC στην οποία είχε παραχωρηθεί για έρευνα η θαλάσσια περιοχή του Θρακικού πελάγους από το 1970. Την εκμετάλλευση των ανωτέρω κοιτασμάτων ανέλαβε η Κοινοπραξία Πετρελαίων Β. Αιγαίου (NAPC), στην οποία συμμετείχαν οι εταιρείες: η Καναδική εταιρεία Denison Mines ως επικεφαλής, η Αμερικάνικη Hellenic Oils, η Αμερικάνικη Whiteshield, η γερμανική Winterschall Aktiengesellschaft και η ΔΕΠ-ΕΚΥ. Η τελευταία μετείχε με ποσοστό 15% (στα β' τμήματα εκμετάλλευσης), και με 25% στην περιοχή Έρευνας ύστερα από την επαναδιαπραγμάτευση λόγω υπερτιμολογήσεων από το 1987 (N1769).

Η παραγωγή άρχισε το 1981 και έφθασε στο μέγιστο ύψος της το 1986 με 26.000 βαρ/ημερ., ενώ το ανακτάσιμο απόθεμα εκτιμήθηκε σε 120 εκατ. βαρέλια. Η NAPC έπαψε να παράγει από το κοιτάσμα αυτό το 1998.

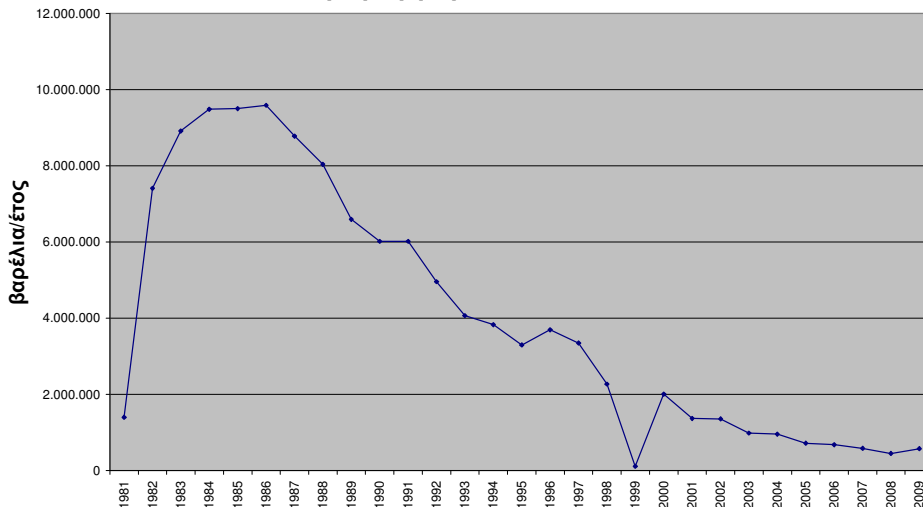
**Παραγωγή Πρίνου 1981-2009**

Η περιοχή στη συνέχεια παραχωρήθηκε για έρευνα και εκμετάλλευση στην εταιρεία Kavala Oil, (κοινοπραξία στην οποία συμμετείχαν η ελληνική εταιρεία Ευρωτεχνική με ποσοστό 67% και το Σωματείο των εργαζομένων της NAPC με ποσοστό 33%). Η Καβάλα Όιλ πέτυχε παραγωγή περίπου 4.000-5000 βαρελιών/ημέρα και κέρδη περί τα 25 εκατ. ευρώ το 2000, αλλά στα επόμενα έτη, η παραγωγή μειώθηκε σταδιακά, φθίνοντας μέχρι τα 1.400 βαρέλια την ημέρα. Το 2002, η Ευρωτεχνική εξαγοράστηκε από την εταιρεία Regal Oil του Ρουμάνου επιχειρηματία Φράνκ Τίμης. Το διάστημα αυτό χαρακτηρίζεται από παιχνίδια με την μετοχή της Regal Oil και εξαπάτηση των μετόχων (δήλωση για ανεύρεση γιγαντιαίου κοιτάσματος και επιβολή προστίμου από το χρηματιστήριο του Λονδίνου). Τον Δεκέμβρη του 2007 η εταιρεία Ενεργειακή Αιγαίου, συμφερόντων του εφοπλιστή Στάθη Τοπούζογλου και του μηχανικού πετρελαίων Μαθιού Ρήγα εξαγόρασε το σύνολο των μετοχών της Ευρωτεχνικής. Έκτοτε η παραγωγή συνεχίζεται, σε πολύ χαμηλά επίπεδα (1200-1500 βαρ./ημ.) και με το ευνοϊκό φορολογικό καθεστώς του 1999 όταν η τιμή του πετρελαίου ήταν 20\$, ενώ τώρα η τιμή κυμαίνεται στα 120\$/βαρέλι .

Κυριότεροι Νόμοι-τροποποιήσεις του αρχικού νόμου 98/75 για τον Πρίνο

1. Ο αρχικός νόμος που διέπει το κοιτάσμα Ν. 98/1975
2. Νόμος 1701 (ΦΕΚ 69/25.05.1987) περί αναγκαστικής συμμετοχής Δημοσίων φορέων. Ο νόμος αυτός ψηφίστηκε με σκοπό η πολιτεία ν' ασκήσει πίεση για την επαναδιαπραγμάτευση των υπερτιμολογήσεων (~400εκ\$) της αρχικής σύμβασης και στην συνέχεια καταργήθηκε.
3. Πρώτη τροποποίηση: Ν. 1769 (ΦΕΚ 66 και 68 της 07.04.1988) για τη συμμετοχή ΔΕΠ-ΕΚΥ 15% (Β τμήματα) 25% στην Ερευνητική περιοχή.
4. Δεύτερη τροποποίηση: Ν. 2159 (ΦΕΚ 116/09.07.1993) αλλαγή του τρόπου φορολογίας (από 50% σε 40%) και των αποσβέσεων με κατακόρυφη μείωση των εσόδων του δημοσίου.



ΗΡΩ ΔΙΩΤΗ

Βουλευτής Ν. Λάρισας – ΣΥ.ΡΙΖ.Α.

5. Τρίτη τροποποίηση: Ν. 2779 (ΦΕΚ 296/30.12.1999) αποχώρηση της NAPC και μεταβίβαση του κοιτάσματος στην Kavala Oil με ανάληψη της αποκατάστασης του περιβάλλοντος από το κράτος και διατήρηση του ιδίου φορολογικού καθεστώτος.
6. Υπουργική απόφαση: Πενταετής παράταση των αδειών Πρίνου και Νότιας Καβάλας 10/4/2008. Το κοιτάσμα «Έψιλον» και «Βόρειος Πρίνος» ανήκουν στην Περιοχή Εκμετάλλευσης ΠΡΙΝΟΥ.
7. Τέταρτη τροποποίηση που ονομάστηκε Πρώτη 2/4/12: Μείωση της φορολογίας από 40% σε (20+5)%, μείωση του μεριδίου του δημοσίου ανάλογα με το μέγεθος της παραγωγής συγκριτικά με το μερίδιο στην προηγούμενη τροποποιητική σύμβαση του Ν. 2779/99. Επέκταση του χρόνου εκμετάλλευσης για τα κοιτάσματα «Έψιλον» και «Βόρειος Πρίνος» σε συνολικό χρόνο 25 χρόνια σαν ανεξάρτητα κοιτάσματα, αύξηση της περιοχής εκμετάλλευσης.

Συμπεράσματα

Μέχρι σήμερα, συνήθως οι τροποποιήσεις μείωναν τα έσοδα του κράτους με τη δικαιολογία της πτώσης των τιμών και της διατήρησης της οικονομικής δραστηριότητας στην τοπική κοινωνία. Τώρα γίνονται απροκάλυπτα γιατί έτσι προφανώς απαιτούν τα «αφεντικά».

Τα κράτη παγκοσμίως επιβάλλουν μεγαλύτερη φορολογία λόγω της ανόδου των τιμών (από 20\$ το 2000 σε 120\$ το 2012). Υπολογίζεται ότι εκατοντάδες δις \$ πέρασαν από τις Εταιρείες στα κράτη την τελευταία δεκαετία. Μεταξύ των κρατών που επέβαλαν συμπληρωματική φορολογία περιλαμβάνονται ενδεικτικά οι ΗΠΑ, η Αγγλία και η Ρωσία.

Για μια παραγωγή 2500 βαρ/ημ. από το κοιτάσμα του Πρίνου και τιμή/βαρ. 100\$ διατηρώντας τα έξοδα όπως στην προηγούμενη σύμβαση, η μείωση στα έσοδα του δημοσίου, συγκριτικά με το προηγούμενο φορολογικό σύστημα, θα φτάσει τα 20 εκατ. δολάρια.

Η ενέργεια της κυβέρνησης με τη μείωση κατά 15% της φορολογίας, μηδενισμό του μεριδίου του κράτους για παραγωγή μέχρι 2500 βαρ./ημ. από 22% και ανάλογη μείωσή του για μεγαλύτερη παραγωγή, αύξηση του χρόνου έρευνας κ.ά., δημιουργεί τεράστια ερωτήματα ένα μήνα πριν τις εκλογές και βρίσκεται σε κάθετη αντίθεση με τα συμβαίνοντα διεθνώς και στερεί τον φορέα από τα απαραίτητα χρήματα, ώστε να λειτουργήσει στοιχειωδώς ως ελεγκτικός μηχανισμός.

Θα περίμενε κάποιος, λογικά σκεπτόμενος, η τροποποίηση να γίνει προσαρμόζοντας την φορολογική κλίμακα στις σημερινές τιμές του πετρελαίου, δηλαδή αυξάνοντας τα έσοδα του κράτους. Δυστυχώς, συμβαίνει το αντίθετο και δεν μπορούμε να το θεωρήσουμε τυχαίο.



ΒΟΥΛΗ ΤΩΝ ΕΛΛΗΝΩΝ

ΗΡΩ ΔΙΩΤΗ
Βουλευτής Ν. Λάρισας – ΣΥ.ΡΙΖ.Α.

Τρόπος φορολόγησης με το παλιό καθεστώς Ν 2779/99

Επιπεδο Ακαθάριστου Εισοδήματος του Αναδόχου από Εργασίες Πετρελαίου σε εκατομμύρια Δολάρια Η.Π.Α. κατά τη διάρκεια του Ημερολογιακού Έτους	Παρακρατούμενο Ποσοστό για Απόσβεση Κόστους Πετρελαίου	Ποσοστό Μερικής Συμμετοχής του Ελληνικού Δημοσίου
150 και άνω	40,000 %	30,000 %
Μέχρι 145	41,250 %	29,375 %
" 140	42,500 %	28,750 %
" 135	43,750 %	28,125 %
" 130	45,000 %	27,500 %
" 125	46,250 %	26,875 %
" 120	47,500 %	26,250 %
" 115	48,750 %	25,625 %
" 110	50,000 %	25,000 %
" 105	51,667 %	24,167 %
" 100	53,333 %	23,333 %
" 95	55,000 %	22,500 %
" 90	56,667 %	21,667 %
" 85	58,333 %	20,833 %
" 80	60,000 %	20,000 %
" 75	66,667 %	16,667 %
" 70	73,333 %	13,333 %
" 65	80,000 %	10,000 %
" 60	90,000 %	5,000 %
" 55	90,000 %	5,000 %
" 50	90,000 %	5,000 %
" 45	90,000 %	5,000 %
" 40	90,000 %	5,000 %
" 35	90,000 %	5,000 %
" 30	90,000 %	5,000 %
" 25	90,000 %	5,000 %
20 και κάτω	90,000 %	5,000 %

Με εκτίμηση

Ηρώ Μ. Διώτη
Εκπρόσωπος ΣΥΡΙΖΑ